



SADRŽAJ

OSNOVNI PODACI.....	2
PREUZIMANJE CERTIFIKATA.....	3
INSTALIRANJE CERTIFIKATA.....	6
AKTIVIRANJE CERTIFIKATA U APLIKACIJU PPO.....	9
VAŽNO NAM JE ŠTA MISLITE.....	10

OSNOVNI PODACI

Zakon o elektronskom potpisu Republike Srpske koji je stupio na snagu 31. decembra 2015. godine, u članu 24. predviđa mogućnost da i organi uprave, uz ispunjenje predviđenih zakonskih uslova, budu nosioci elektronske certifikacije.

U vezi s tim, u okviru Projekta reforme fiskalnog sektora koji finansira Američka agencija za međunarodni razvoj u BiH - „USAID“ a u saradnji sa Agencijom za informaciono društvo Republike Srpske, za potrebe elektronskog podnošenja poreskih prijava i razvoj elektronskih servisa u Poreskoj upravi, uspostavljeno je certifikaciono tijelo Poreske uprave, koje će u narednom periodu vršiti registraciju korisnika (pravna lica, preduzetnici i fizička lica) i izdavati elektronske certifikate za elektronski potpis, u skladu sa Zakonom.

Treba napomenuti da su tokom izrade projekta korišćeni bezbjednosni standardi i kontrole posljednje generacije kao i činjenica da će izdavanje digitalnih sertifikata za poreske obveznike i građane biti potpuno besplatno.

Uspostavljanjem certifikacionog tijela omogućena je i prva usluga koja će koristiti elektronski potpis. Doradom aplikacije PPO za elektronsko podnošenje poreskih prijava, obrazac 1002 za porez po odbitku, omogućeno je da se navedena poreska prijava ubuduće može slati potpisana elektronskim potpisom izdatim od strane certifikacionog tijela PURS. U tom slučaju, potpisivanjem poreske prijave elektronskim potpisom, poreski obveznici neće biti dužni da kod Poreske uprave vrše ovjeru osnovnog lista navedenog obrasca.

PREUZIMANJE CERTIFIKATA

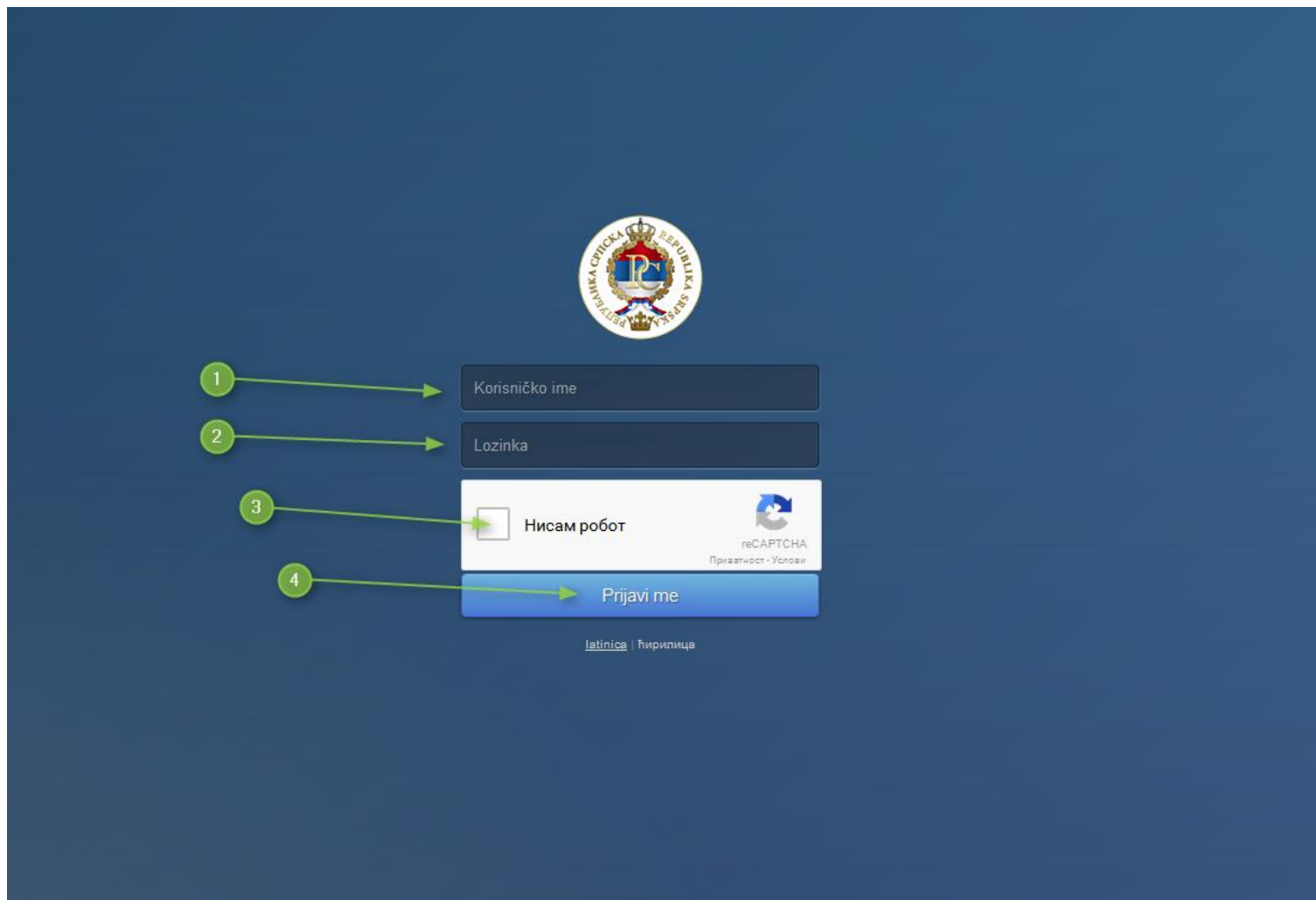

slika 1

1. Potrebno je otići na stranicu „ <https://ca.poreskaupravors.org> ” u internet pretraživaču
2. Ukucati pristupne podatke (korisničko ime i lozinka) dobijene prilikom predavanja Zahtjeva za izdavanje elektronskog certifikata u Područnoj jedinici PURS
3. Označiti polje „NISAM ROBOT” (ako je potrebno riješiti test sa sličicama)
4. Klikni na „PRIJAVI ME”

The image shows a web interface for changing a password. At the top, there is a search bar with a magnifying glass icon and the text "Search". Below this is a dark blue header. The main content area is titled "Promjena lozinke". A note states: "Lozinka mora sadržavati najmanje 10 karaktera, od čega minimalno jednu cifru i jedan specijalni karakter." Below the note are three input fields: "Prethodna lozinka", "Nova lozinka", and "Nova lozinka (potvrda)". A "Postavi lozinku" button is located below the third field. Four green arrows with circular numbers 1, 2, 3, and 4 point to the first, second, third, and button respectively, indicating the sequence of actions.

slika 2

Nakon što smo se uspješno logovali na stranicu , potrebno je promjeniti inicijalnu šifru u neku drugu

1. U polje „PRETHODNA LOZINKA“ ukucati lozinku koju ste dobili od PURS – a
2. U polje „NOVA LOZINKA“ ukucati neku vašu lozinku
3. U polje „NOVA LOZINKA (potvrda)“ ponoviti još jednom novu lozinku
4. Klikni na „POSTAVI LOZINKU“

NAPOMENA

NOVA LOZINKA MORA DA SADRŽI MINIMALNO 10 KARAKTERA, OD ČEGA MINIMALNO JEDAN BROJ I MINIMALNO JEDAN SPECIJALNI ZNAK

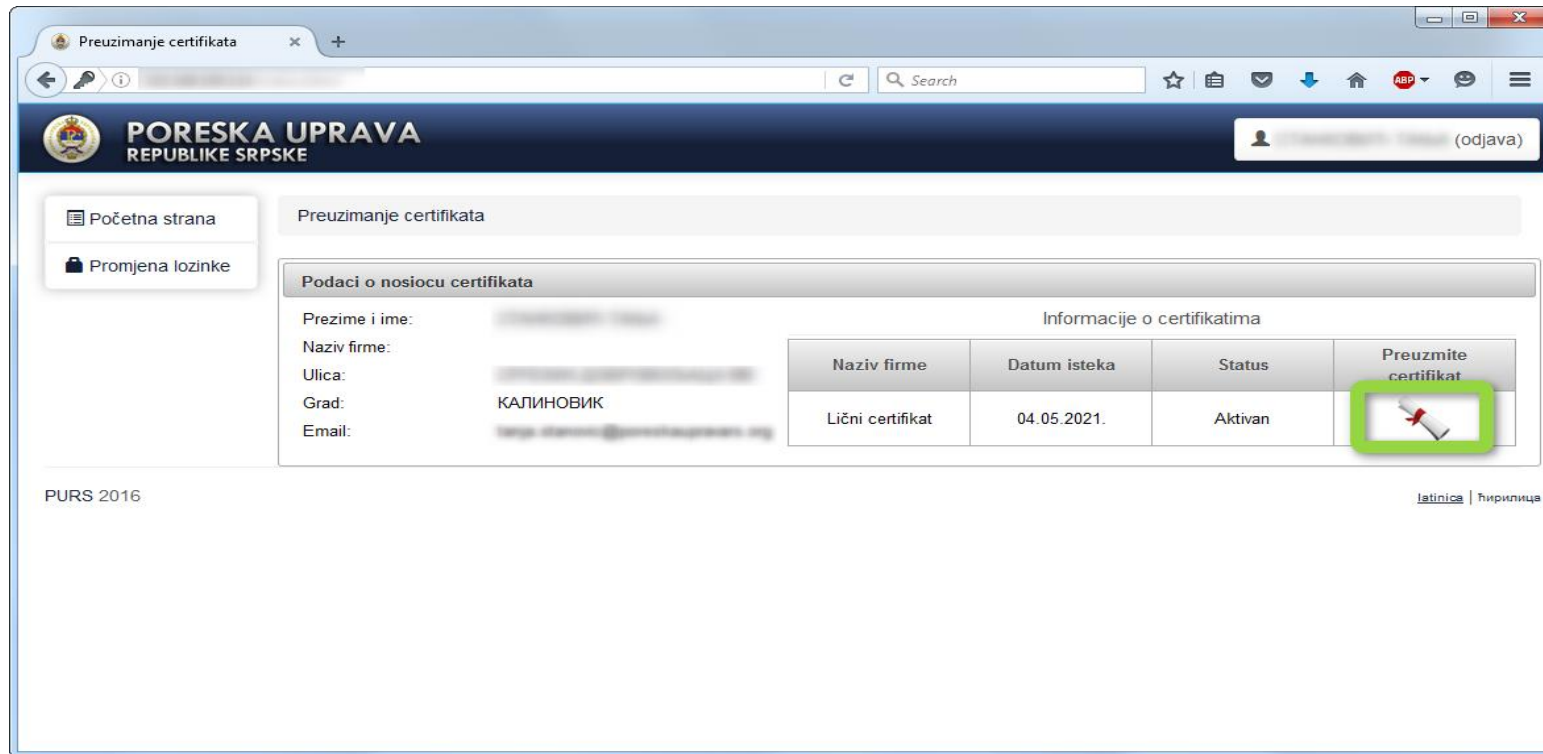

slika 3

Pošto smo odredili novu lozinku, dobijamo početni ekran sa našim ličnim podacima. U polje „PREUZMI CERTIFIKAT“ će se pojaviti ikonica koja označava certifikat. Potrebno je taj fajl preuzeti, tj. snimiti u neki folder u vašem računaru.

NAPOMENA

CERTIFIKAT JE MOGUĆE PREUZETI SAMO JEDNOM, NAKON TOGA ON NESTAJE, ALI NAM OSTAJE DATUM I VRIJEME KADA SMO PREUZELI.

INSTALIRANJE CERTIFIKATA

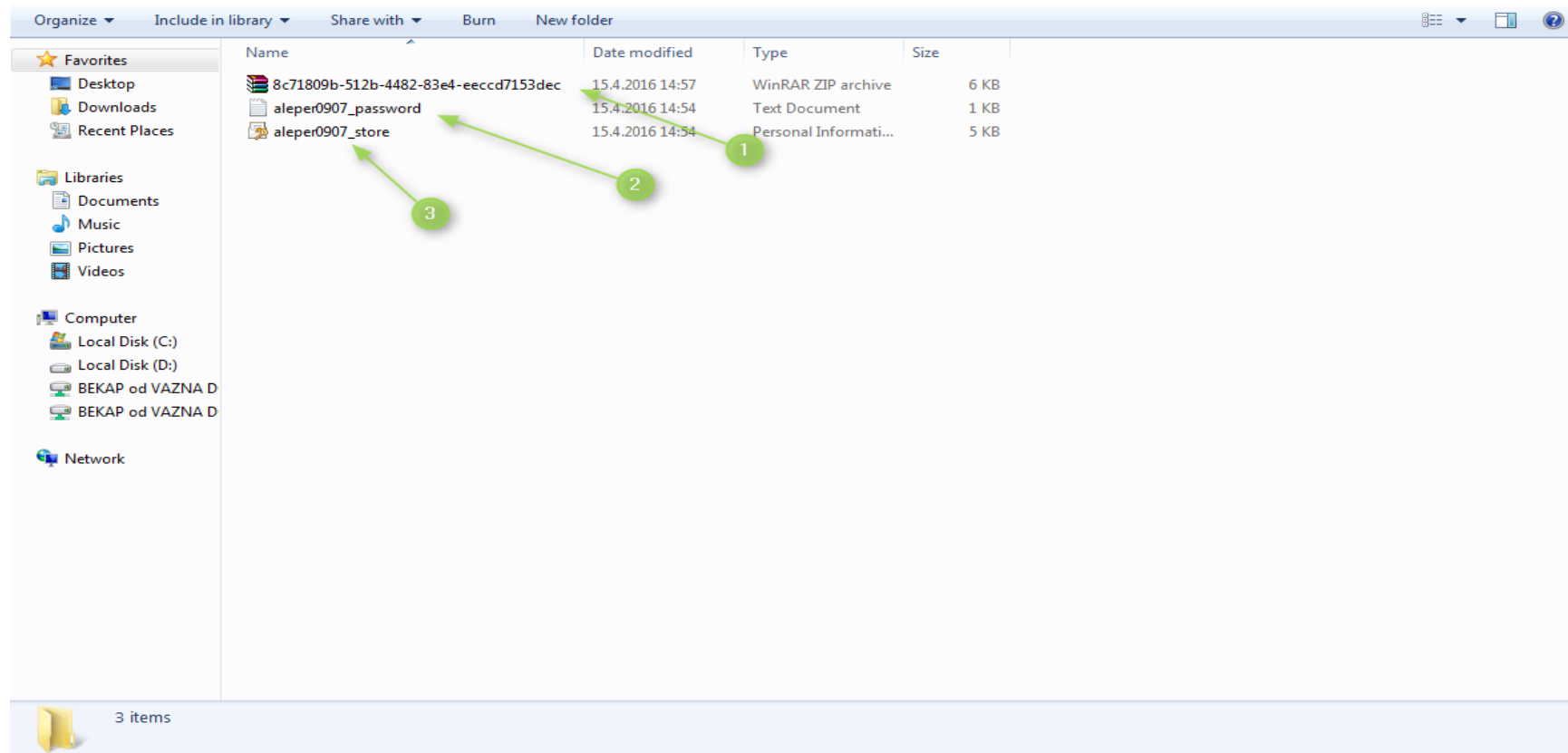

slika 4

Po preuzimanju i snimanju ceritifikata u svoj računar, potrebno je „zip“ fajl (br.1) raspakovati u isti folder. Tim postupkom dobijamo još dva fajla od kojih je jedan služi za instalaciju certifikata (br.3) , a drugi je tekstualni i u njemu se nalazi šifra koja će nam biti potrebna u samom procesu instalacije (br.2). Pokrenemo instalacioni fajl i odradimo sledeće korake (br.3).



slika 5

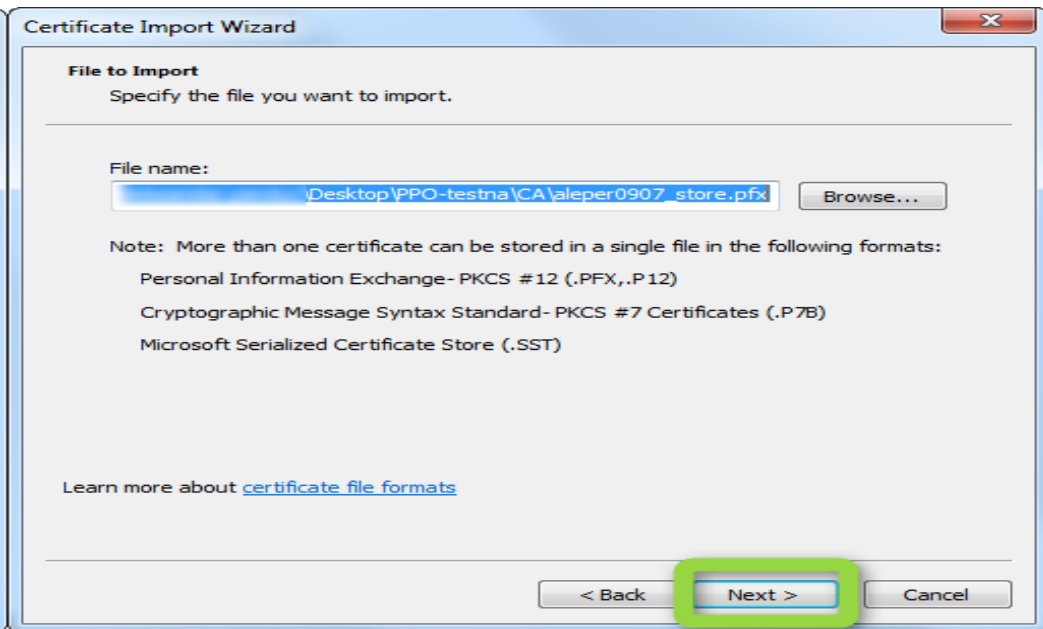

slika 6

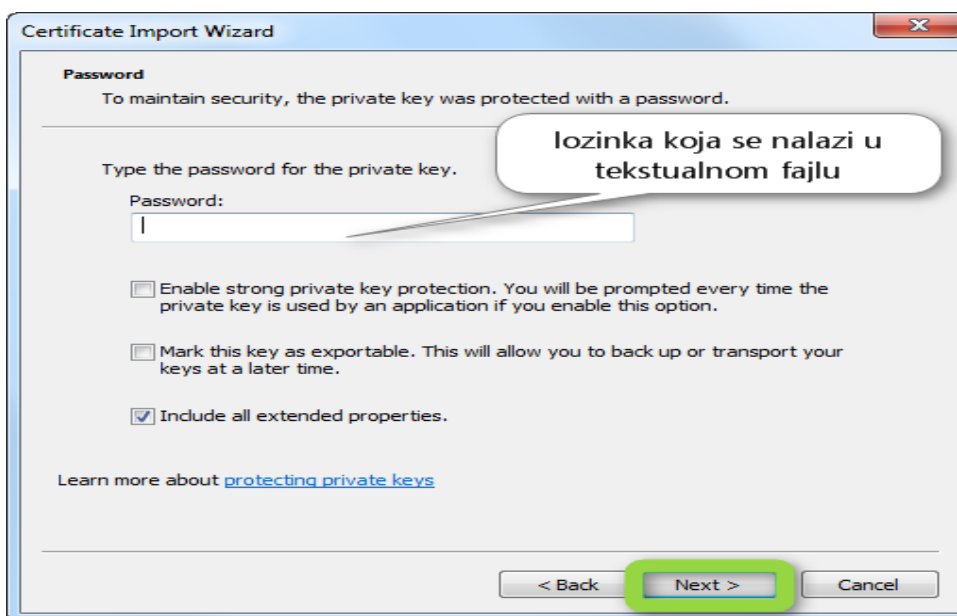

slika 7

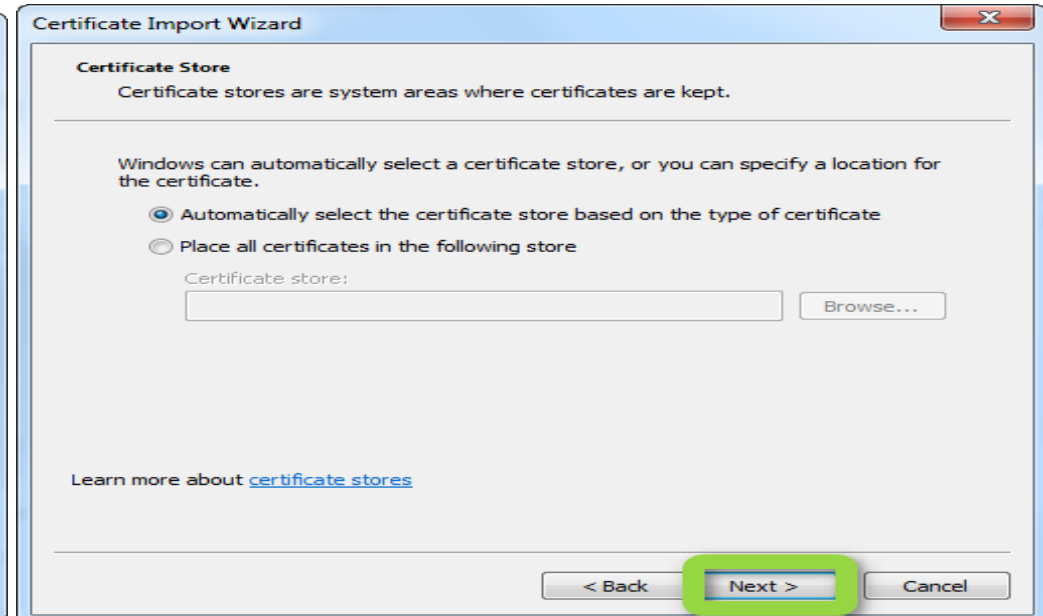

slika 8

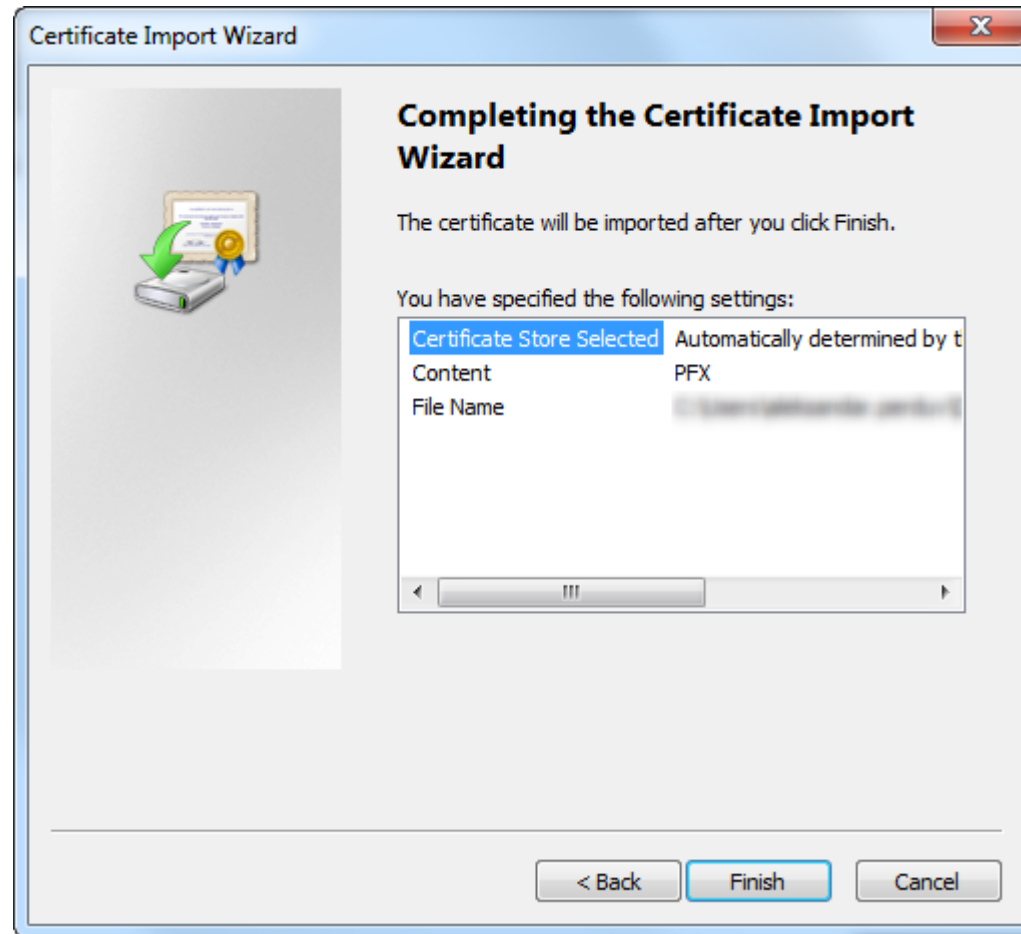

slika 9

Na samom kraju, potrebno je da sve ovo potvrdimo klikom na dugme „FINISH“. Sa ovim klikom smo završili instalaciju certifikata. Potrebno je par koraka za odraditi u samoj aplikaciji PPO da bismo dobili mogućnost elektronskog potpisivanja obrazaca.

AKTIVIRANJE CERTIFIKATA U APLIKACIJU PPO

Nakon instaliranja certifikata potrebno je certifikat dodati i u PPO program (verzija 2.2.0.0 ili novija) koji se nalazi na sajtu Poreske uprave Republike Srpske. Kada pokrenemo program PPO program, potrebno je da odemo na meni „OPCIJE – „PODEŠAVANJE” – „ELEKTRONSKI POTPIS” i tu izvršimo aktiviranje certifikata.

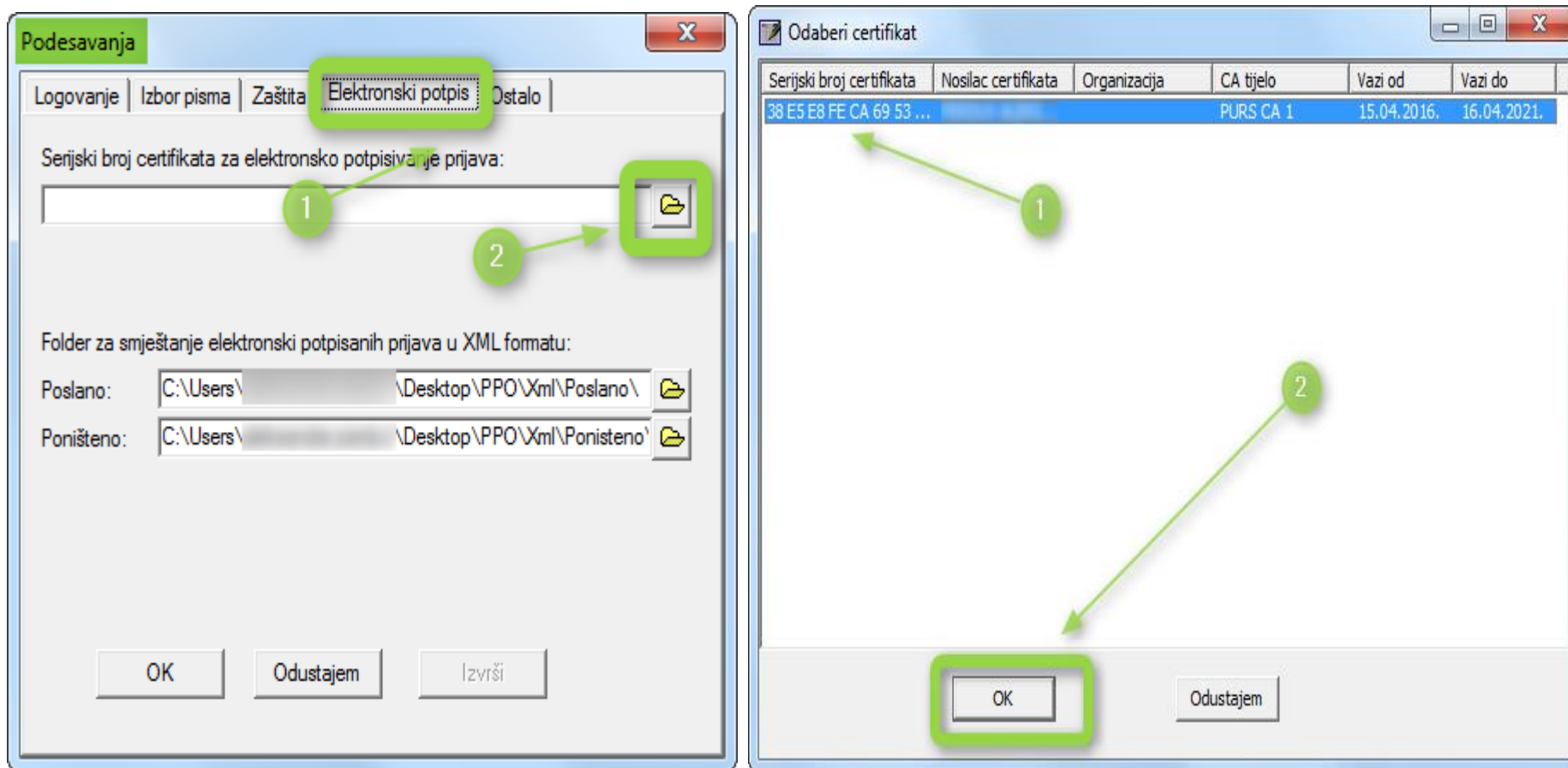

slika 10

Na kraju je ostalo još da izvršimo izmjene u osnovnim podacima o preduzeću, odemo na meni "Preduzeće" i tu moramo označiti opciju „ Za poslodavca je omogućen elektronski potpis ”.

SA OVIM KORAKOM APLIKACIJA PPO JE SPREMNA ZA ELEKTRONSKO POTPISIVANJE MPO-1002 PRIJAVA.

VAŽNO NAM JE ŠTA MISLITE

Od izuzetnog značaja je da korisnici sistema daju svoje primjedbe, prijedloge, sugestije i mišljenja koja su veoma dragocjena jer će se na osnovu njih uvoditi nove elektronske usluge.

Kontakt adresa: ppo@poreskaupravar.org